



Nr. 6071 din 24.03.2022

CATRE,

TOATE UNITATILE ADMINISTRATIV TERITORIALE DIN JUDETUL BACAU

Prin prezenta va informam ca in data de 18.03.2022 a fost confirmata influenta aviara (gripa aviara) intr-o exploatare comerciala de gaini oua consum din judetul Giurgiu. Ferma afectata este situata in sudul Romaniei in imediata apropiere a Dunarii si a granitei cu Bulgaria iar zona de supraveghere acopera si parte din teritoriul statului vecin.

La nivel european, influenta aviara evolueaza in toate tarile invecinate, atat la pasari salbatice cat si la pasari domestice.

Avand in vedere contextul epidemiologic dat, va solicitam sprijinul pentru informarea cetatenilor, fiind necesara aplicarea următoarelor măsuri la nivelul gospodăriilor populației, în vederea prevenirii aparitiei influentei aviare, după cum urmează:

- se interzice orice contact direct și indirect între păsările sălbatice vii, în special cele de apă, și păsările domestice și alte păsări, în special rațele și găștele, utilizandu-se garduri sau plase. Astfel,este interzis accesul tuturor păsărilor domestice si păsări sălbatice captive la luciuri de apă, lacuri, bălți, râuri si orice altă amenajare hidrologică artificială sau naturală.

- se recomanda separarea în cadrul gospodăriei, în măsura posibilităților a rațelor și găștelor de alte păsări domestice;

- se va evita prin toate mijloacele creșterea păsărilor domestice în aer liber, acestea fiind ținute închise obligatoriu în spații de cazare special amenajate; atunci când acest lucru nu este posibil, hrănirea și adăparea păsărilor se va realiza într-o zonă acoperită la care nu pot avea acces păsările sălbatice;

- se interzice adăparea păsărilor domestice cu apă din rezervoarele de apă de suprafață accesibile păsărilor sălbatice;

- se va evita intrarea mai multor persoane în zona de exploatare a păsărilor domestice, mișcările limitându-se la o singură persoană (proprietarul exploatației);

-



DIRECTIA SANITARĂ VETERINARĂ
ȘI PENTRU SIGURANȚA ALIMENTELOR
BACAU

- se va avea în vedere prevenirea contactului cu alte specii de mamifere, inclusiv rozătoare și alte animale de companie;
- se vor aplica măsuri suplimentare de evitare a introducerii/diseminării unei eventuale infecții prin folosirea de încălțăminte diferită în spațiul de exploatare a păsărilor domestice sau a unui amplasament special amenajat pentru dezinfecția încălțăminte;
- se interzice regruparea pasarilor domestice si a altor pasari tinute in captivitate cu ocazia targurilor, pietelor, expozitiilor sau a altor reuniuni;
- toate cazurile de imbolnavire sau mortalitate la pasarile din gospodariile populatiei vor fi anuntate fara intarziere medicului veterinar de libera practica imputernicit de la nivelul fiecărei comune sau la DSVSA Bacau, telefon 0234 4586233; fax 02345866372; e mail: office-bacau@ansvsa.ro

În atașament va transmitem în vederea afisării, materiale informative care fac referire la măsurile de aplicare pentru prevenirea apariției influenței (gripei) aviare.

Cu stima,

Director executiv,
Dr. Costel BUSUIOC



Sef SCOSBA
Dr. Ioan IORDACHI

Director executiv adjunct,
Dr. Liviu Niky VRABIE

Intocmit,
Dr. Laura CHIRILA

Dețineți găini, rațe, gâște?

Protejați-vă păsările de gripa aviară

Știați că?

În România, riscul contaminării cu virusul gripei aviare de la păsările sălbatice este ridicat. Deoarece este o zoonoză și o boală foarte contagioasă, trebuie luate măsuri pentru prevenția contaminării păsărilor sau oamenilor.



Rețineți !

Orice pasăre foarte bolnavă sau care a murit subit trebuie să fie evaluată de medicul veterinar. Conform legislației, suspiciunea de gripă aviară se notifică și poate afecta circulația păsărilor și schimburile comerciale.

Sfat 1: Curățenia

Curățați încălțăminta înainte și după vizitarea păsărilor dumneavoastră. Țineți curtea curată și ordonată. Dezinfectați suprafețele și deratizați cu regularitate.

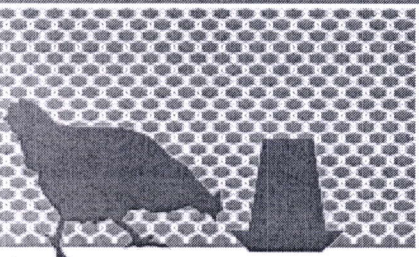
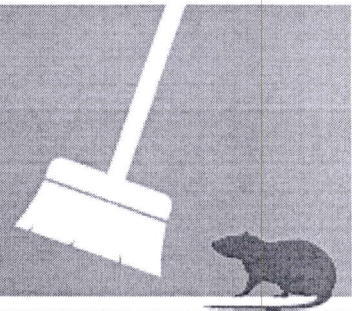

Sfat 2: Hrănirea

Așezați hrana și apa păsărilor în zone complet închise care sunt protejate de păsările sălbatice. Eliminați regulat hrana împrăștiată.

Sfat 3: Împrejmuirea

Protejați păsările de curte de contactul cu păsările sălbatice sau alte animale prin împrejmuirea adecvată cu plasă a zonelor în aer liber din timpul zilei sau nopții.

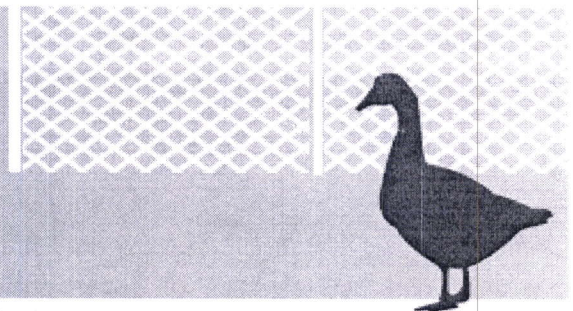

Sfat 4: Fii vigilent

www.ansvsa.ro/



Urmărește campaniile de informare publică și ultimele noutăți legate de gripa aviară.



A.N.S.V.S.A.

Autoritatea Națională Sanitară Veterinară și pentru Siguranța Alimentelor

Vă informăm

cu privire la măsurile de biosecuritate ce trebuie respectate la nivelul gospodăriilor populației pentru prevenirea apariției gripei aviare:

- ✓ Prevenirea oricărui contact direct și indirect între păsările vii, în special cele de apă, și păsările domestice, în special rațele și găștele. Astfel,
- ✓ **SE INTERZICE** accesul păsărilor domestice la luciurile de apă, lacuri, bălți, râuri și orice altă amenajare hidrologică artificială sau naturală;
- SE INTERZICE** creșterea păsărilor domestice în aer liber, acestea fiind ținute închise obligatoriu în spații de cazare special amenajate;
- ✓ **SE INTERZICE** adăparea păsărilor domestice cu apă din rezervoarele de apă de suprafață accesibile păsărilor sălbatice;
- ✓ **SE INTERZICE** intrarea mai multor persoane, în zona de exploatare a păsărilor domestice, mișcările limitându-se la o singură persoană (proprietarul exploatației) ;
- ✓ **SE INTERZICE** regruparea păsărilor domestice și a altor păsări ținute în captivitate cu ocazia târgurilor, piețelor, expozițiilor sau a altor reuniuni;
- ✓ Separarea în cadrul gospodăriei, în măsura posibilităților, a rațelor și găștelor de alte păsări domestice;
- ✓ Prevenirea contactului cu alte specii de mamifere, inclusiv rozătoare și animale de companie;
- ✓ Se vor aplica măsuri suplimentare de igiena personala după contactul cu pasari bolnave sau moarte;
- ✓ Orice caz de imbolnavire la om se anunta de indata medicului de familie
- ✓ Orice caz de imbolnavire la pasarile din curte se anunta de urgenta medicului veterinar

Vă informăm

cu privire la măsurile de biosecuritate ce trebuie respectate la nivelul gospodăriilor populației pentru prevenirea apariției gripei aviare:

- ✓ Prevenirea oricărui contact direct și indirect între păsările vii, în special cele de apă, și păsările domestice, în special rațele și găștele. Astfel,
- ✓ **ESTE INTERZIS** accesul păsărilor domestice la luciurile de apă, lacuri, bălți, râuri și orice altă amenajare hidrologică artificială sau naturală;
- SE INTERZICE** creșterea păsărilor domestice în aer liber, acestea fiind ținute închise obligatoriu în spații de cazare special amenajate;
- ✓ **SE INTERZICE** adăparea păsărilor domestice cu apă din rezervoarele de apă de suprafață accesibile păsărilor sălbatice;
- ✓ **SE INTERZICE** intrarea mai multor persoane, în zona de exploatare a păsărilor domestice, mișcările limitându-se la o singură persoană (proprietarul exploatației) ;
- ✓ **SE INTERZICE** regruparea păsărilor domestice și a altor păsări ținute în captivitate cu ocazia târgurilor, piețelor, expozițiilor sau a altor reuniuni;
- ✓ Separarea în cadrul gospodăriei, în măsura posibilităților, a rațelor și găștelor de alte păsări domestice;
- ✓ Prevenirea contactului cu alte specii de mamifere, inclusiv rozătoare și animale de companie;
- ✓ Se vor aplica măsuri suplimentare de igiena personala după contactul cu pasari bolnave sau moarte;
- ✓ Orice caz de imbolnavire la om se anunta de indata medicului de familie
- ✓ Orice caz de imbolnavire la pasile din curte se anunta de urgenta medicului veterinar

Nu beneficiază de despăgubirile prevăzute în HOTĂRÂREA 1214 / 2009 persoanele fizice și juridice proprietare de animale în următoarele situații:

- a)** dacă nu au comunicat medicului veterinar oficial/medicului veterinar de liberă practică împuternicit sau direcției sanitar-veterinare și pentru siguranța alimentelor județene, respectiv a municipiului București modificările apărute în starea de sănătate a animalelor, apariția oricărei îmbolnăviri, suspiciuni de boală, moartea sau tăierea de necesitate a unor animale, în termen de maximum 48 de ore, prin notificare scrisă sau notă telefonică;
- b)** nu asigură și nu respectă normele de igienă și biosecuritate în exploatațile aprobate sanitar-veterinar;
- c)** au importat animale bolnave a căror boală a fost dobândită anterior intrării pe teritoriul României și a fost constatată prin teste de laborator;
- d)** au introdus animale noi fără documentele sanitare veterinare prevăzute de lege;
- e)** au introdus animale provenite dintr-o altă exploatație sau zonă aflată în derularea programului de combatere a unei boli;
- f)** se constată de autoritățile competente că au încălcat legislația în vigoare.

Nu beneficiază de despăgubirile prevăzute în HOTĂRÂREA 1214 / 2009 persoanele fizice și juridice proprietare de animale în următoarele situații:

- a)** dacă nu au comunicat medicului veterinar oficial/medicului veterinar de liberă practică împuternicit sau direcției sanitar-veterinare și pentru siguranța alimentelor județene, respectiv a municipiului București modificările apărute în starea de sănătate a animalelor, apariția oricărei îmbolnăviri, suspiciuni de boală, moartea sau tăierea de necesitate a unor animale, în termen de maximum 48 de ore, prin notificare scrisă sau notă telefonică;
- b)** nu asigură și nu respectă normele de igienă și biosecuritate în exploatațile aprobate sanitar-veterinar;
- c)** au importat animale bolnave a căror boală a fost dobândită anterior intrării pe teritoriul României și a fost constatată prin teste de laborator;
- d)** au introdus animale noi fără documentele sanitare veterinare prevăzute de lege;
- e)** au introdus animale provenite dintr-o altă exploatație sau zonă aflată în derularea programului de combatere a unei boli;
- f)** se constată de autoritățile competente că au încălcat legislația